京城日報
夕刊
九月九日(日)

# 南北妥協の成否如何

## 外務省では信ぜぬ
### 頗る疑はしいのみならず
### まだ何の通知にも接しない

【東京電話】南北妥協の成立について外務省にはまだ情報が入つてゐないが、外務當局は右に關し大體左の如くみてゐる、即ち
南北妥協問題は三ケ月延期にはなつてゐたが、邢士廉氏は奉天派代表として南京方に派遣され交渉を重ねてゐたから妥協問題は依然繼續されてゐたとみらる、しかし邢士廉氏等の策動の經過から判斷すると本月十五日から青天白日旗を揭げることに奉天派が同意したといふことは信ずることは出來ない、また張學良氏にしても電文の如く發して南方と早急に妥協することを決意したとすれば、何等か通知があるだらうと思ふが未だなんの通知もないからその眞否は疑問である

## 滿鐵も疑つてゐる
### ―そう簡單には行くまいと―
### 併し成行には注意してゐる

【東京電話】東三省における青天白日旗掲揚問題につき滿鐵側は左の如き見解をもつてゐる
妥協交渉の進行中であつたことは事實であるが交渉成立して十五日から青天白日旗を掲揚し東三省が政府を取消すことゝなつたとの報告はまだこちらになく眞疑の程は判明しない、しかし妥協が成立したとしても直に十五日から青天旗を掲揚するかどうかは余程疑問である、或は更に三ケ月間妥協を延期する旨申入れてゐる關係がある外、いろいろ外交上の關係に關する問題があるからそう簡單には行くまい、しかしこの問題については張氏との間に約束してゐる譯ではないから別に抗議する譯はないけれども滿鐵は交渉中の案件と妥協成立、青天白日旗掲揚問題には關係なしといへぬから特に成行は注意の要がある

## 國民政府の例のいやがらせだ
### 「九月十五日から實現するなんてことはないと確信する」
### けさ京城通過の土肥原顧問談

張學良氏顧問土肥原大佐は政府からの急電により九日朝京城通過東上したが、車中出迎への記者に次ぎの如く語つた
楊宇霆、孫伝芳、それに關東軍[illegible]天政府に關係ありと見られてゐる三人が殆ど日を同じくして東上するのは時節柄各方面から[illegible]され疑惑の眼をむけられて居る模だが、各人個々用向は[illegible]で何等その間に不審がられる[illegible]な事情はない、今回僕の東京行も政府の召電によつてだらうなど噂しられるが、邢士廉はだゞ天の[illegible]すを得たので久方振の[illegible]物に出掛やうと思つたまでさ今朝の新聞を見ると問題の南北妥協がいよく成立して來る十五日から東三省內には一齊に青天白日旗が掲揚されると決定[illegible]なやうに傳へられて居るが**これは南京政府獨特の爲にする我國いやがらせの手段であらう**この妥協問題に就し[illegible]から離も談笑してゐないことをわれくは注目すべきである、張學良氏は南京にある奉天代表邢士廉氏に對し『あまり出過ぎた行動は慎しめ』と訓電した筈であり**よし將來南北妥協の成立を見ても九月十五日から實現するなんてことはなからうと自分は確信してゐる**ことに自分は[illegible]張學良氏と會合して確めた[illegible]氏も妥協云々の事は未だ考へてゐないと明言した、奉天要路の人々が現在希望してゐることは不和である、南方との妥協ばならぬ事は必然である、過去における[illegible]の苦を東三省の住民はなめすぎてゐる、これ以上は欲して居ない**ここに奉天派の惱がある**要路の人々[illegible]に排斥してゐるかつて[illegible]氏が日本に對し[illegible]からざる行爲におよんだ[illegible]の人々がこの[illegible]の際にいかに努力したかは奉天當局の現在を語るに最も[illegible]な證左である

## 包圍して買收切崩し
### 白崇禧軍の方略

【天津八日發聯合】白崇禧氏は[illegible]以來各國[illegible]し軍紀の[illegible]に努めてゐるが、各國の[illegible]はひとしく[illegible]に[illegible]するところではないがこの[illegible]なる行動をおこすときは[illegible]の治安に[illegible]を興へ[illegible]外國人に如何なる危險を加へるやもはかられずしかして[illegible]には各國[illegible]が駐屯してゐることゝて對外の[illegible]せざるやう注意されたいといふにあつて右[illegible]國の[illegible]を受けた白崇禧氏は[illegible]の[illegible]を[illegible]し各軍を[illegible]に[illegible]せしめその[illegible]付[illegible]のかたちに[illegible]に買收[illegible]的切崩しをなしこれを[illegible]するに決した

## 張宗昌も東三省に落つる外ない
### 白崇禧氏語る

【天津八日發電】白崇禧氏は八日[illegible]

## 騎兵隊の軍旗祭

騎兵第廿八聯隊の軍旗祭は九日午前十一時から同聯隊で擧行された(寫眞のため[illegible]より二時間遅る)式後[illegible]騎兵隊は騎馬で[illegible]に[illegible]し[illegible]なものであつた、式[illegible]けられた[illegible]に入り、一般兵士は余興[illegible]その他に一日[illegible]して目出たき一日を過つた(寫眞左は金谷軍司令官の閲兵)

## 一新會の活動
## 第一着に同志の糾合
### 三十名は得て交渉團體になる
### と田中善立氏等は豪語

【東京電報】田中善立、[illegible]斯波貞吉三氏の脫退一新會では三氏が八日民政黨から脫退[illegible]をうけた結果いよく今後の[illegible]新一派は政治[illegible]として政界[illegible]を[illegible]として活動することに方針を一決し、十日田中善立氏が名古屋より歸京するをまつて[illegible]を決定しまづ
**第一着**に同志の糾合に着手するはずであるが、田中氏は一新會は約三十名の同志を獲得し少くとも交渉團體には[illegible]する[illegible]があると[illegible]してゐる、[illegible]の三十名[illegible]の方面から拉致するものであるかこの點については今日のところ全く不明であるが、田中[illegible]來の關係上民政黨內においては今回の小寺、田中、[illegible]運動に對しては多數共鳴者がありことに相談役のごときは不平組の指導者と稱せらるゝほどで今回の脫黨の[illegible]に當たつた[illegible]齋久次郎氏の如きも[illegible]運動には[illegible]を表したゞ[illegible]的に運動に從事しないまでのことであるが、田中[illegible]氏等の[illegible]運動に[illegible]されて更に
**第二段**の[illegible]運動が擡頭せんとしてゐる傾向があり、今後[illegible]の措置よろしきを得ざるにおいてはこれ等の[illegible]はことごとく[illegible]一新會に收容せらるゝ結果となるので、一新會が非常に[illegible]の[illegible]となることもあながち[illegible]のないことではないとみられてゐる

## 小寺謙吉氏
### 聲明を發す

【東京電報】小寺謙吉氏は九日[illegible]聲明書を發して氏が脫黨をうけたる原因たりし交渉および今後の方針につき[illegible]する處があつた

## 人

◇[illegible]內三郎氏(海軍中將)入城中の處九日朝退城
◇寺內朝鮮軍參謀長九日午前八時發特急にて歸途についた(大連特電)

## 共産黨狩り
## 銃殺百九十九名
### 廣東の第三回清黨運動

【廣東八日發電】廣東政府は廣東市內に潜伏する共産黨員につき大々的な手がゝりを得た如く五日來極秘裡に徹夜殆ど共産狩を行つてゐる、すでに逮捕されたるもの三百名に達し銃殺の刑に處せられたるは五日百二十七名、六日五十九名、七日十三名計百九十九名に達し八日捕縛は政府の機關紙民國日報職工數名をも逮捕した、今回の清黨運動は當地では第三回目であるが從來と異り全く極秘裡に行はれ新聞掲載を禁じてゐるが人心は極度に動搖してゐる

## 阪神博開く
### 初日から大盛況

阪神電鐵甲子園の阪神大博覽會はいよく六日から開會されたが、初日は早朝より觀覧の群がおしかけ、各館の陳列も大半整備され第一、二、三、四本館の國產品の誇るべきおびたゞしい品に觀客は喜びあひ大禮館のさん然たる大禮品の陳列に今秋の御大禮をしのび、その他國際館、美術館、宗教館等[illegible]いづれも滿員、第一日から素晴らしい盛況であつた

## 大隈侯を引張る
### 侯も今指勸くと

【東京電報】一新會の田中[illegible]氏は八日夜[illegible]の[illegible]べく[illegible]名古屋に向つたが、十一日歸京を待ち田中、[illegible]、小寺、[illegible]四氏は今後の活動方針につき協議の上新政治に着手するはずである、又同會は大隈信常侯の入會を[illegible]する意向で、侯も大いに食指勸くものがあると、いはれてゐる、若し侯が入會するにおいては早稻田系議員の動搖につき相當效果あるべしと見られてゐる

## 英佛妥協取消無根
### 倫敦官邊切言

【ロンドン八日發聯合】ロンドン官邊のいふところによると海軍々縮に關し兵工政策を實行したいと考へてゐる

### 常設判事後任
### ヒューズ氏當選

【ジュネーヴ九日發電】常設國際司法裁判所判事後任として米國前國務長官ナヤールスヒューズ氏が當選した

英佛妥協に關する英佛協定案取消しの噂ありとの報道は事實無根であると

左の如く語つた
關內停止の軍事行動を終つたので九日殺傷線に赴くが二週間で片づくと思ふ、張宗昌の季氏は長が數日前に來津し全軍を國民軍に改編して欲しいとの話だつたが之は我が軍の前進を緩和せしめる魂膽で全く誠意の無いものと認めたので追ひ返した、張宗昌は去年前の第二奉直戰に際して進軍して來た灤州北方を今度は逆に其のコースを通つて東三省に落のびる外なからう、直魯軍が片づけば一日も早く京奉線の交通を回復したい、南條部下は殘軍が濟めば軍を解め武

## 義捐金募集
### (應募者多し)

此度滿洲北部および北支那地方の水害は實に近年稀に見るやうなものがあり、察するに餘りあります。本社はこの不幸なる罹災者慰問のために義捐金の募集を開始し、その罹災者の窮に報ずることゝいたしました。應募金額はその多寡を論じません。いづれも不幸なる同胞の罹災を慰問する赤心として戰災地にお取つぎいたします。罹災の慘害は實に痛切にして、時間は急を要するものであります。應募者は京城日報社經理部『水害慰問義捐金係』に至急御申込の程を願ひます。

昭和三年九月五日　京城日報社

芳醇　菊美人　無比　金山西　山吟釀

## 妖鬼流血錄【13】
### 長谷川伸作　木村哲二　伊藤幾久造畫

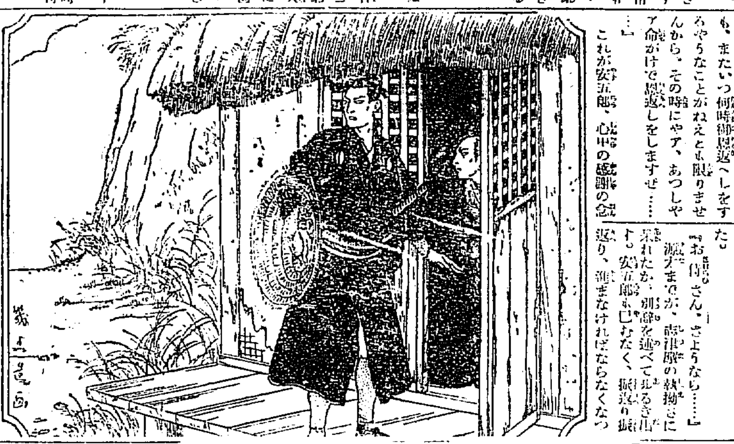

惡鬼江戸へ下る(9)

野匪の源太の無邪の姿を見届けた兒の安五郎の喜びを、ここに記々と細く必要はあるまい。僅か一日一晩のうちに、二度までも危いところを救つて貰つた恩誼に對する不思議とも云ふべき大恩に報いして江戸兒の職人肌の安五郎、感謝を表現すべき言葉もろくに知らないのだが、それだけ、多言を費して口兒で禮を述べる以上に、安五郎はどんなに喜んだことか。
『お侍様、あつしのやうな者でも、またいつ何時御恩返しをするやうなことがねえとも限りませんから、その時にやア、あつしゃア命がけで御恩返しをしますぜ……』
これが安五郎、心中の感謝の念
籠れいたしますか、旦那様のお住居……をお聞かせなすつて下さいまし』
『住居……はゝゝゝ、俺には住居などないよ』
『御冗談を……是非町所とお名前をお聞かせ下さいまし』
『住居もなければ名もない……が、何時かは會ふ時もあるだらうから、その時は、また兒弟仲のよいところを見せてくれ……』
といつた限り、それからは安五郎が何と云つても志津摩への字に結んだ口はいつかな開かなかつた。
『お侍さん、さようなら……』
源太までが、志津摩の親切さに惹かれたか、別れを述べて歩き出す。安五郎も已むなく、振り返り振り返り、進まなければならなくなつたけの誠心誠意だ。
『よし、よし。拙者に恩返しをしようと思つたら、先づせいぐ源を可愛がつてやれ、それが何よりだ。ところで、拙者は暫時まうこゝらで別れる。縁があつたらまた江戸で會ふこともあらうが、くれぐも源太を大事にかけてやれよ』
源太を救ひ出した墨る日の旅籠から、志津摩は突然からいひ出した。
『へえ、もうお別れでございますか、どうも何ともはや、お名殘り惜しうございやす……』
『源太、兄貴の殿を忘れるのではないぞ……』
泣き顔をあやすやうに、源太の頭をつるりと撫でゝやつて志津摩の姿は、次ぎの隠間には※涼木のやうな無氣味の武士の本性にかへつてゐつとその場に立止つてしまふ。
あるなると、名取りは惜しきぬが、安五郎いよく離れなければならない。
『では、江戸へ着きましてからお逢りた。
呼んだ一人の姿が、街道の松並木の陰にかくれてしまつた頃、志津摩はくるりと踵をかへすと、もと來た方へ悠々と戻るのだつた。
小橋まで通行して、明神下へ來ると、そこに古びた地藏堂がある。その前に立つた志津摩、一寸四邊をうかゞつて、往來の途絶えたのをたしかめると、つかくと堂の上にあがつて、格子の朽ちかけた扉へ、無雑作に手をかけた。と扉は中から音もなく開いて、
『隨分待たしましたぜ』
と微笑みながらそこにヌツと立つたのは小田原の網の陰に、所簡盜み取りの失敗を報告するなり姿を消した鼠賊の松吉だ。
『旦那も随分な商賣がおあんなさるね、あの野郎ちよの旦でこな奴を助け出したまでは好いが、あつしとの約束のこの地藏櫃を通り越して行つてやるなんて、あつしには旦那の料簡が解らねえ』
だが、志津摩はそれにも一顧も與へようともせず、
『松吉、第二の手段の相談だが……』
出てゐい』


## 最も理想的積極的ちる
### 結核免疫新劑
AO(アーオー)は結核の理想的積極的免疫新劑であつて有馬賞(大隈)三十年研究の結晶である
AO(アーオー)は著想が世界に類のない新機軸であつて日英米加奈陀國政府の專賣特許品である
AO(アーオー)は肺結核の初期のものに特に有効であつて發病間ぎわには他の療法を要せぬといはれる
AO(アーオー)は肺結核の中期のものにも有効であつて他の療法と相俟つて全治せしむるを得る
AO(アーオー)は腺腫(頸)肋膜炎、骨傷、生殖器等の外科的結核にも眼科的結核にも神效ありと稱せられてゐる
AO(アーオー)は發病豫防の實効あることが證明せられてゐるから虛弱者結核家系の者其他多數の結核豫防に適切であり、使用は極めて簡單
文献贈呈　發賣元　大阪市東區北濱四丁目　須美商店　電話本局三二八六番

## 癌治療藥
### アンチクレブリン
### (文献集郵呈)
一般癌腫並に胃潰瘍に卓効を奏す全國幾多の著名醫家より讚嘆的賛辭を寄せられ文献山積す
(一例)
醫學士吉益東洞先生曰く
余の實驗上本劑は治療劑として現今の醫界に於ける正に早天の慈雨と稱して過言に有らず……
松山市佐野病院長曰く
多數癌患者に應用せる成績は概して頁好にて初期に用ふれば頗る卓効有るを認む
注射用　十本入
發賣元　酒井長春堂營業所

## 評判の奇効藥
### 子宮保護球
### 防菌
### サーナー
花柳病・淋病・各種婦人病豫防
大阪市平野町　白井松新藥部

## あんまの瓶詰
### 藥名「アンメルツ」

リウマチ、神經痛、腰痛、腹の病、骨の痛、肩のコリ
五十錢・一圓

## 飲んで治る目藥
### (説明書進呈)
ホシ目、ソコヒ、トラホーム、ノボセ目、疳毒目、血目
本樣特別廣告販賣　大阪市東區　昭眞社　目の甲藥局



ニノミヤ式
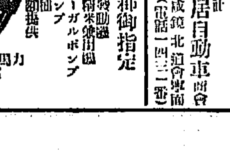
4,5,6,8,10,15,20馬力
各道郡御指定
ニノミヤ式石油發動機
ニノミヤ式製粉精米兼用機
セントリヒューガルポンプ
バーチカルポンプ
精米製粉機各種
鑛用機械石油機械工具
京城特約店募集
京城鐵工所
京城鐵工所營業部

九州線田代トス驛前
古賀病院
肺結核・腸結核・腹膜結核專門

京日案內

子供　女子ヲ求ム

古本　高價買受

技工　時計金屬の細工

恩給

ほね　つぎ　もみ

恩給

恩給

成北(合資會社)織居自動車商會

北鮮國境自動車時間表

### コドモ必需 優良品展評判記 (中)

一記者

「神戸ネッスルおよびアングロス牛乳會社」の出品に鷲印ミルクと、ネッスルミルクフードがある、鷲印は煉乳界の古強者であるから大人諸君にもおなじみが深い、同社の出品陳列は場内の目ぬきの場所に陣を布いて大いに宣傳に努めて居る充分用意して來た宣傳用の印刷物が豫想外に多數の入場者のためにまたゝく間にとんで仕舞つたので大いに面くらひましたと出張員はその盛況に驚いて居た「明治ドレマクコンゼニリ」「ブルトーゼー」の二種は大阪藤澤友吉商店の出品で前者はお子供さんの常備薬、後者は補精強壯劑としての人氣もの、それに落つきのある裝飾と商品陳示の配色がその出品としつくり合つてゐるので多數の眼をひいてゐる

◇

「中山太陽堂の出品」子供用の歯ブラシと、同クラブ歯磨のサンプルを配置してさすがに高尚な味ひを出して居ることにその苦心の巧妙なること、實に賞讃に値ひする、即ち二瓶になつた口紅の布を利用して嘴の氣分を現したところに太陽堂の意味が寓されて居る、そして子供二人が歯ブラシを使つてる隙縮をあしらつたのは面白い意匠で一見したものは必ず深い印象をのこす「ラクトーゲン」乾燥食料品株式會社の出品で乳兒界で秤け者であつてことに會社の宣傳に巧みなること、その熱心に努力はすでに定評がある、石鹸製の天使のような愛らしい幼兒の半身像を中心にラクトーゲンの大瓶を格好よく配置したのは面白い考案である『大阪稲西合名會社の出品』稲西といへば大阪屈指の大物問屋で同社製造のキング印メリヤスは着心地のよいのと伸縮自在であるので斯業界に鳴らして居る、今度本會の趣旨に共鳴して特にヤング印女學生用のユニホーム出品された、女學生がフツトボールの競技をして居る背景によつてその出品を活かした考案は頗る好評を得て居る

◇

『平山牧場の均質牛乳』東洋に牛乳均質の機械を輸入したのは同場が嚆矢で良牛の選擇と牧場の經營を生命としてをるだけに販賣する牛乳に關する智識は實に廣汎であるお手元だけに今度の赤ン坊審査會に均質牛乳愛用者の中から多數の佳良兒を出したといつて悦んで居る本會の出品は各國の牛乳飲用量の比例である大いに參考になると思ふから摘記する▲瑞西一石四斗八升四合▲英吉利一石四斗六升▲瑞典一石四斗六升四合▲丁抹一石三斗八升一合▲獨逸一石二斗八升一合▲白耳義九斗二升四合▲北米合衆國九斗三合▲和蘭八斗二升二合▲伊太利八升八合▲日本九合▲朝鮮一合五勺(以上は一人に付一個年の飲用量)

◇

『ポアール』大阪藤野商店の出品でアセモや皮膚のたゞれ、タサや、濕疹にもこれを使用すると適當なほるとのこと、そして絶對無害であるから子供衆のためには缺くべからざるものすでに天瓜粉の時代は過ぎ去らんとする運命にあるので同商店では最近から猛烈に賣物宣傳を試み本會の入場者に洩れなく意匠を凝らした袋入の見本を贈呈して居るので婦人方に好評を受けて居る「ベテーベビー」は近來三越から盛んに賣出して嘖々たる好評を博しつゝある家庭の活動寫眞の撮影機と映寫機とそのフヰルムである、子供が自由に撮影も映寫も出來るので自然子供の趣味も向上するしこの機械一臺で家庭だんらんの幸福も一層増すであらふ本機は伊野商店大阪支店の出品である

### 水害畫報

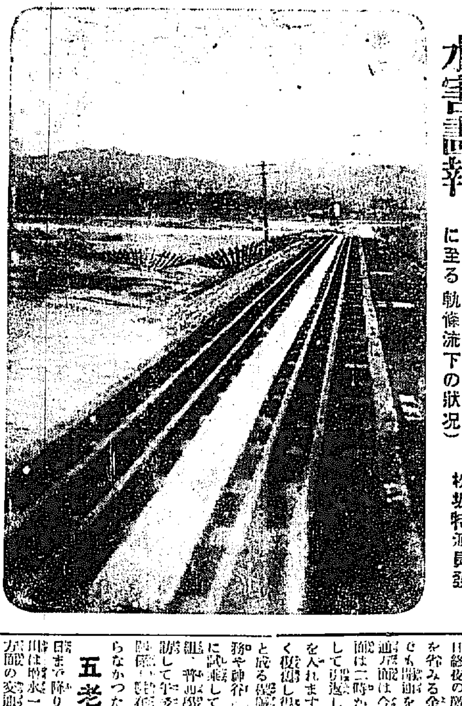

(城川江橋梁五老驛入口に至る軌條流下の狀況) 松坂特派員發

### 槌の響、人々の喚聲 早くも滿つる復興氣分

#### 危ないトロで水害地巡り

咸興にて 松阪特派員發

七日漸くトロのみが全通した朝鮮線咸興五老驛まで狀況視察を兼ねて罹災者慰問行きを試みる。咸川のトロは朝鮮鐵道部牧野君が特に記者の爲に通知してくれた食糧運搬車であり人夫四人によつて復舊未だ全からぬ咸興五老間を二時間で突破しようといふ痛快なると共に絶對安全とは保證しかねる企てゞある

**咸興を** 一歩郊外に出ればトロは線路のレールを壯快といはんばかりに氣持ちよく走る。稲も粟も大豆も水にもまれ砂に埋まつて一望荒涼の城川江畔の村々は白く澄む秋の日をあびて荒れた家や、道の復舊の營みを急いでゐるらしくも見られ、まだ澄みきらぬ小川に四十五十とも見ゆる老翁が小さな小網で小魚を漁つてゐるのは哀れを捨て無心に耽つた姿であはれにも思はれる。然しそれは咸興々生驛まで一里の區間でその北長興驛附近まで三里の間は高原の地全く水災の慘を知らぬ田の五穀豐穰ぶりにうらやましくも眼に映ずる餘りの秋だ。五老に近く湖島の切り通しを城川江岸に出ればさすがは咸南線第一の難處だけに延續する數十のトロ、要々然たる千余の人夫、掛け聲、鑿の音、四百余間は破壞されながらの復舊作業である。こゝからは假驛のレールつけかへが終らぬ爲にトロも通はぬ。通はぬトロの通ふのを待てば日が暮れさうだから、濁流の上驛橋さへも流された二百間の鐵橋を徒渉することは鐵橋の記者には有難からぬ壯擧なるは勿論ながら

**對岸に** 行かれば日が足せずやつとのこと五老驛にたどりつく。鐵橋から五老驛までは假設輕便の鐵路中軌框ひにと思つて下ればこれ休したり、こゝは五老驛の舊驛であつた東田の驛だつた

### 全鮮射撃大會 (下は池上總監の射撃)

の假驛舍は鐵路が一階の如く全部を洗ひ流されて城川江の流心が二階にも三階にもなつた譯にあたら東田も全滅の慘を描いたケ所である。假驛わきで新設工務主任の松田君にあふ。田野と打つて變つてこれはまた何といふやつれ方だらう、黒光りする顔面、のび放題のひげ、不通以來十一日間終日終夜の職務と辛勞はなりやふりを省みる余裕を與へなかつたのだ。でも開通を目前に控へる元氣で『上下通運輸は今や試運轉中です、咸興方面は二時から三時頃までに試運轉して折返した列車で新興まで列車を入れます、豫定より半日でも早く復舊し得たとは實に愉快です』と成る程愉快さうだ。新任常務や神谷所長は五十機間試運轉列車に試乘して不在、直に郵便所、普通學校から公醫所長を往訪して半◯三時間に隨る。時間の關係◯◯時程一◯二を省かればならなかつたのは殘念であつた。

**五老も** 廿七日から卅一日まで降り續いた雨で城川黒林兩川は増水一丈五尺に上り、上下谷方面の交通、通信機關は全滅し市内は極めて少數の家屋の一部分を除いて全部浸水し、米穀野菜は浸きる。心細い十日間を過ごしたものだ、消防組頭の長岡君は『今日やつと人間らしい氣持ちになりました』と往訪の記者にホツとした顔を見せたものだ。此邊にも新興里地の死體が續々發見される。首なし、手なし、足もげ、そしてその全部が激流にもまれて殆ど餌つ裸、その上、十日も經過してゐるので發見を惑する。首がなく著物がないから、無論人相は分らぬ、理窟に分るものは男女の別だけだが不思議に女、それも若い女と推定される死體が多い。かよわい女だからはげしい水勢に一たまりもなく流されたのだと同情もされる、停車場に新田常務、神谷所長の一行も歸車を待つてゐる。新田さんはさすがに都入らしくひげだけはそつてゐるが神谷君は松田君と兄弟のない罹災ぶりである。午後四時やつと試運轉列車が出る、咸興につくのが六時過ぎとすれば五老への歸着は九時、五老新興間は八日試運轉をする。新興以北は山から下した三千ばかりの

**人夫で** 復舊を急いでゐるが八日中にはやつとトロがかよふ程度だらうから、當分はこのトロで最も急を要する復舊材料や重油、食糧等を輸送しつゝ地盤をかためて二十日頃から全線に機關車を入れる豫定である。鐵道部の豫算に要した費用がざつと六萬圓、これに十日間の不通收益二萬五千圓、今後十數日間朝鮮水害送り貨物運賃なにがし、今後の本工事と數へあげて行けばちよつとやそつとの損害では納まらぬらしい

### 九千の命は風前のともしび

#### 八日の豪雨に糧道を斷たる

咸興にて 高特派員發

新興郡は八日午後より又豪雨降りをり仁川測候所より新興も暴風雨警戒區域に入つたと警報の知らせまでもあつたので、郡民は再び恐怖心にかられ八日は徹夜まで警戒した。これが爲各河川は又増水し激流滔々として、新興と元川面は再び交通杜絶食糧品の輸送が出來なくなつた。糧道は下元川面の各部落民代表者より新興まで食糧品を取りに來たが九日にはかつた。多分雨に遮られ途中で立往生してゐるのかも知れない。下元川面は既報の如く草の葉木の根まで食べつくし今は新興より送つてやる食糧を待つのみで部落民は非常に憔悴し萬策を講じてゐるが自然の力には何うすることも出來ない。又この邊は雨と共に風も強くなつたが住むに家なく着るに衣服なく食ふに食糧なき九千の生命は風前の灯となつてゐる

---

第四回全鮮

## 女子庭球選手權大會

十月一日 京城運動場にて

廣く女子體育の振興のために生れた、わが社主催全鮮女子庭球選手權大會もこゝに四度び開催するに至りました、質に於ても、數に於ても年々劃時代的の飛躍をして來た本大會は、更に昨年からはシングルスを併せて擧行する事に致しました、これで學校以外の選手の方も、パートナーなくとも容易に出場出來るわけでありますから、どうぞテニスウィメンの方はふるつて參加され、半島年中行事の花たる本大會をして一層意義あり光彩あるものとして下さい

期日 十月一日(始政記念日) 雨天の際は順延

會場 京城運動場コート

種別 軟球でダブルスとシングルスとを行ひます

資格 參加選手は在鮮の女子であればどなたでもいゝのです

申込 九月廿五日までに住所或は學校名、他所屬團體と姓名を明記して往復ハガキで本社運動部あてお申込下さい、尚シングルスか、ダブルスかも明瞭に書いて下さい

附記 ボールは公認ボールを使用します、尚御質疑の點は返信用郵券相添へお問合せ下さい

主催 京城日報社 毎日申報社

---

### 咸南線 また不通

#### 全力を擧げて復舊工事

第三回目の豪雨で咸興市内の低地は又も大部分浸水し同線、咸興本宮間、朝鮮咸南線中上◯豊上長豊間は再び線路決潰不通に陥つた九日は天氣晴朗なるゆゑ復舊容易ならん確なる見込は立たぬ

### 仁川も大雷雨

#### 浸水百廿二戸に及ぶ

【仁川電話】八日夜の大雷雨で仁川府内東北部は出水甚だしく道路は一時河川と化し金谷里八十戸、松峴里三十戸、松林里十戸、松峴里二戸、花町三十戸合計百二十二戸は床下浸水し殊に金谷里は床上浸水十數戸におよび慘憺たる光景を呈したが九日朝八時頃に至り漸く減水した

### 浸水八百戸

#### 損害は可成大きい 開城地方の豪雨

【開城電話】八日午後十二時から九日午前四時まで開城附近一帶に豪雨あり、池町、高麗町、滿月町、南本町、宮町、東本町、南山町は殆ど浸水し一時は慘憺を極め所管開城署は直に非常召集の上警戒の結果、人命に死傷はなかつたが損害は多大な見込で、九日午前まで調査の結果、浸水家屋八百戸に達した

### 仁川の夫婦心中

【仁川電話】八日午後八時九分京城發仁川行列車が仁川柳町一番地踏切附近を進行中卅歳余りの男女二人が飛込み自殺をした男は勞働者風で住所不明の模樣で女は同年配の裝束といひ男は即死女も絶命したが原因は痴情關係から極度の神經衰弱で死ぬ氣になつて情死を遂げたものらしい

### 三等船客飛び込む

【釜山特電】九日朝釜山入港の關釜連絡船昌慶丸の三等船客國籍不明の三等客木尾郡町◯◯◯(二三)と稱する青年の姿が行方不明となつたので受持ボーイが翌五時頃になつて發見し所持品をさがしたところ遺書キングの懐にて、『お騷をかけ御迷惑をかけて誠に濟みませんが死を急ぐ哀れな者ですあしからずお許し下さい御手數ですが右記の二人へ私の死ぬことをお知らせ願ふ』といふ意味の遺書を發見したので釜山水上署と共に水上署へ屆け出た所持品はキングの外に下關釜山間の切符、セルの袴とガマ口に現金一圓たらずあるのみで自殺の原因は不明であるが水上署では同人の身許について照會中である

### 少年を轢傷

八日午後八時五十分頃府營バス京一〇〇九號(運轉手千長元)は與州通りを

太田胃散 實質本位 盛んに賣れて居る胃病藥 本舖 東京 太田信義藥房

### 赤ん坊審査の決選

二百二十名の赤ちやんがお母さんや姉さんに抱かれて九日朝午前十時頃大和町京城醫學專門學校附屬醫院に集まること一日から四日まで大學病院で催した京城日報主催嬰兒大會記念第一回乳幼兒審査會に見事パス、決選出場資格を得た赤ちやん達である、賑しい控室はこの赤ちやん達の可愛い泣き聲で滿たされる、やがて審査員に一々志賀醫長、土屋審査委員長並に各審査員の手で再審査が行はれたが澤田小兒科部長は後日のためにと陳氏の指揮の下に最終審査に至る迄がおさめられた因に再審査の結果は他日紙上で發表することになつてゐる(寫眞は會場)

### 緋の光鱗二萬五千

#### 澁澤老子爵が放流

【東京電報】米壽を迎へて十月一日には東西實業家から盛大な祝賀會の催しを受けようといふ澁澤老子爵は此程緋鯉二萬五千匹を贈られたので供養の爲とあつて九日午前十時から駒込の邸門外の溝に之を放流した澁澤の老子爵はニコ〳〵顔で眞白の布で綱をまいたたも網を手に水をけからざぶりとすくつてお堀り澁澤の水に光鱗をひるがへさせるつよいて夫人たね子刀自孫秀雄氏その他一門敬三郎氏東京府知事等の手にもつぎ〳〵にたも網がとられ十時半賑やかに式を終つた

殺し更に西方に向け疾走中西大門町二の一七番地先で前方を横切らんとした鍾路洞二の◯◯◯山川(一六)を轢き右足骨折の重傷を負はし光化醫院に收容した

### 短縮された歐亞連絡

【ハルビン八日發】米人フエイル氏はベルリンモスクワ、ノボルシビリスク間の航空路を利用しベルリン上り五日間でハルビンに到着したがこの航空路の利用により歐亞連絡の日時は短縮されるわけであるがノボシビリスク、モスクワ間の汽車旅費は約三百ルーブルである

### 義捐金 (九日正午締切)

金二百圓 京城 丁子屋

金五十圓宛 朝鮮生命保險會社員一同、龍山元町朝鮮製糖株式會社

金三十圓 加平郡◯◯面邑内里

金二十圓 本町三丁目 開教院

金十圓宛 京城明治町二ノ五 四越稲佐六、龍山元町二ノ五 七管總治

▲金二圓 新町四 渡邊萬吉、菅房子 ▲金一圓八十錢 龍山中學校第五學年第二組生徒一同 ▲金五十錢宛 龍山元町三丁目菅病院内藤澤閑芳、同吉田藤彌平、同上村愛子、同和田牌、京城方演丹、尹命準、根詩興、李鍾宇、朱惠山、張德鍾、柳寬衡、金允率、李鍾容、金興洙、洪淳杓、洪淳元、尹完重、康永德、楊俊原、張淵根 ▲金參拾錢宛 京城黃治建、原居武男、金理鎬、玄順泰、中村龜松、梁敬熙、金東升、趙文淳、張聖文、野見鴻夫、金英俊、鄭三星、宋錫卿、洪鎭璽、柳園錫、田中和平、金吳生、鄭淳金、蔡◯、姜錫億、池田武男、山中明治、湯田滋、徐丙洙、韓鐵澤、白錫來 ▲金貳拾錢宛 京城朱壽福、金永之、孫信興、趙鐘寬、金南極、金東潤、洪南杓、崔世榮、朴順禎、崔仁煥、金仁洙、川本賢光、寺内榮一、金泰成、金戊共、金世求、李浩雕、閔昌植、陳成德、南宮穗昌、朴益壽、李昇漢、尹炳奎、李昊用、文俊亥、李聖業、白貞鎬、李漢浩、具興鎭、張慶伯、金啓玉、徐廷鉉、尹鴻喆 ▲十錢宛 京城金右永、徐好男、朴允洪、崔順石、金德龍、劉興福、朴亨喜、李宗聖、金完燮、金福南、李海潤、金東鎬、李時雨、周鳳潤、田泰振、金詩童、殷在德、康昌植、朴鳳煥、金時衡、金碍完、車好均、金長福、金永均、金老馬、尹泉福、尹化石、金吉煥、閔再喆、李日升、李享旭、洪德俊、崔麟吉、元哲男、池擧沫


失權株式競賣公告

一、株式會社東亞日報社株式參千參百參拾八株

右ハ株ノ金額拾圓也拂込滿期京城府光化門通百三十九番地株式會社東亞日報社ニ於テ失權株トナリタルモノヲ同會社代表取締役宋鎭禹ノ委任ニ依リ左記日時場所ニ於テ競賣ス

一、昭和參年拾月九日午前九時

一、京城地方法院

昭和參年九月八日

京城地方法院執達吏事務取扱 村田榮太郎



米 菊 醇 麥

味も名も良い 菊麥は

釜山本町四丁目 林酢釀造場へ

御注文を御願します



電熱治療院開業

私儀從來奉天に於て治療開業致して居りましたが今回都合に依り京城へ參り當地有志諸賢の御後援に依り左記の通り電熱治療院を開設致し十數年間自己の體驗上より研究の結果考案せし新案特許白倉式電熱治療器及濕腹器一名子寶布團應用一般難病者に對し治療施術に從事致す事に成りました何卒御引立の程を御願申上げます

◎本療法は治療中感電は少しもせず溫熱的快感しもとに喜ばれて治療受けられる點と難病に對し奇蹟的效果の現はれる事を特に本療法の誇りとして居る所であります尚奉天に於て治療せし難病患者の全快されし記錄と感謝狀が手許に澤山あります難病に罹りお困りのお方は一日もお早く御來院の上治療受けられん事を希望致します

◎適應症特效あるもの 胃腸病、婦人病、神經痛、リウマチス、神經衰弱、肩のコリ、腰痛、脚氣

治療時間 自午前九時 至午後六時 日曜祭日 午前中

料金 一回 金八拾錢

京城府旭町一ノ七一

京城電熱治療院 院主 白倉芳三郎

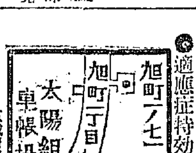




イチジク印 輕便浣腸

本品ハ適量ノ「グリセリン」ヲ容器ニ入レタモノデ 容器其儘ヲ浣腸器トシテ直ナタニモ直ク手輕ニ出來効果確實デス

御求メノ際ハ「イチジク」印ト御指名下サイ

登錄商標 新案特許 各地藥店ニアリ

衛生ヲ重ンズル御家庭ノ必備品

熱ノ有ル時 便通ノ無イ時 殊ニ小兒ヒキツケ 胃腸障害ニハ 醫者ヲ呼ブ前ニ先ヅ本品ノ御使用ヲ御奬メシマス

かみゆひの養成と研究

◎安心して確實な技術で成る美容術師養成 ○中華家庭研究 出來ます

所長 佐藤あき

東京市下谷區 佐藤美容研究所

# 勤勞好愛の精神涵養案答申
## 女子中等學校長會議から

第三回全鮮女子中等學校長協議會は七日をもつて終了した總督府の諮問案「高等女學校および女子實業學校において勤勞好愛の精神を涵養するに最も適當なる方案如何」に對し次の如く答申することになつた

### 答申書

一、教師自身が堅固なる信念の下に生徒を導きて校内諸般の作業に精勵せしめ勤勞好愛の精神を養ふ一、學科課程に改善を加へ教材を精選し土地の狀況に應じ成るべく實業科目を加設すること一、設備を充實して實習に立脚したる教授により[illegible]

### 建議事項

[illegible]

[illegible]なる所なり然るに近時女子教育の發展に伴ひ女子中等學校卒業者にして進んで高等教育を希望する者益増加し内地にありては女子專門學校其の他女子高等教育機關の設立せられたるもの既に數十を加算するに至れり、我が朝鮮に於ても同樣の希望者逐年其の數を增すの事實に鑑み速に女子高等教育機關を設置せらる樣特に御高配相煩はしたし[illegible]

# 父兄後援會解散に決定
## 更に役員を選擧し規約修正の上設立

本年六月創立以來學校當局との感情の衝突から一騒擾を來たした[illegible]

## バスの諒解は得た

[illegible]

# 仁川府協讃會
## 御大典記念事業協議

[illegible]

# 兄弟三人が共謀して强盜
## 獨立團員と稱して

[illegible]

# 又祟られた慶南無盡
## 發起强請の暗流布さる

[illegible]

## 神宮競技慶北豫選

[illegible]

## 大田の模範店員表彰

[illegible]

# 市場所在地調査

[illegible]

# 三千圓拐帶の店員
## 大連で捕る

[illegible]

## テンペラ展覽會

[illegible]

## 飛込み自殺

[illegible]

## 除隊兵歸鄕

[illegible]

## 歸休兵送別會

[illegible]

## 湖西銀行支店認可

[illegible]

## 看護婦卒業式

[illegible]

## モヒ自殺

[illegible]

## 地方人事

[illegible]


結核性解熱劑 エンボルノン「バチ」

肺結核熱唯一の良劑

又は「バチ」ンボルエンるられせ用賞に界醫國各てしと—

流•胃感•兒答加支管氣•炎肺•熱スプチ麗

行性感冒•病源不明の發熱等の適確なる治療

及び豫防用として連用するも副作用なく解熱作用確實なり

瑞西バーゼル化學工業會社

特約店 東京 小西新兵衞商店 大阪 武田長兵衞商店

文獻下記より呈

No. 43

月經 特殊流經劑

レスノリン

月經閉止四五ヶ月以內に確實の流經作用を以て容易く安全に應用の目的を達する特殊の效力を有す

發賣元 大阪市 常盤藥院

オフセツト式 ヤンマー

懸賞大發賣

カタログ進呈

（詳細は代理店にて御問合を乞ふ）

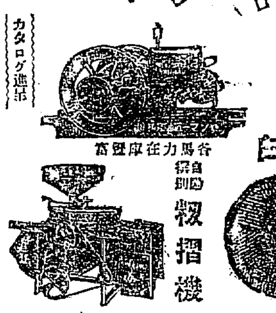

悠紀主基齋田 御嘉納光榮 賜

ゴム白 籾摺機

代理店 釜山府西町 加藤商店

京城驛前 山岡發動機京城支店

本店 大阪

開業 日乃丸ホテル

固形淺田飴

常用として音聲を良くし咽喉を保護す

痰咳感胃 貧血虛弱 衰弱諸症に卓効あり

モーニング セビロ 冬服豫約 二十日〆切 丁子屋

魚具釣 投網

朝鮮水産共進會銅牌受領

朝鮮副業共進會銀牌受領

吉備商會

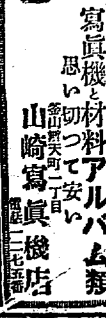

ヒシミルク

新鮮なること搾立ての生乳の如く消化の迅速なること咀嚼済の食物と稱すべく的確健全に嬰兒を守立てること母の如く乳母の如し。最良の乳母

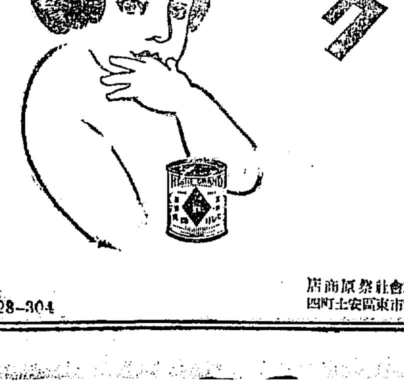

株式會社 祭原商店 大阪市東區安土町四

△28-304

御大典!! 帽子!!

京城本町 富士屋帽子店

ハタ印 葡萄酒

京城特約 三越 龜屋 朝鮮館

天然スレート瓦

半島特産 天下一品 純黑

各種 平壤 和町 松壽堂

ノーシン!!! ノーシン!!! 頭痛にノーシン

京城 龍山間 一円均一タクシー

京城驛前 平和自動車部

寫眞機と材料 アルバム類 思い切つて安い

山崎寫眞機店

內科 小兒科

入院隨意

京城若草町大通り 今村病院

九日ヨリ五日間

新柄大賣出し

流行の色と柄 秋の木セル特賣會

御大典記念 御紋服特別豫約

冬服とコート各種豫約 開催中

三中井

# 薩摩義士傳（172）（無斷上場上映）

中村兵衛作　神保朋世畫

## 遺筆の短册

江戸役人が「お目出度く〜」の諷旨を得て、唯その一句をお上面に、薩摩義士の一行九百人は、眼見歸國へ歸る事になつた。

五月二十二日に治水工事は、全く手切れとなつて、二十四日から小屋、出張り小屋を引拂つて歸國と聞くや、尾張美濃伊勢三ヶ國の、百七十余ヶ村の村人は、恰も慈父に別れるの思ひであつた。

「是れ程迄で出來ない今度の川普請を、薩摩のお武家は神か佛か、斯うして立派に仕上げて下さつた。」

何といふ有難い事であらう。もうこのお陰で今年から、梅雨にも夕立にも秋雨にも、洪水があつたとて溺れる事はない。あの堅固な土手、あの雄壯な石垣を、大小捨てて人足同樣になつて、積み上げて下すつたのだ。何かお禮がしたいものだのう」

「敷島づくのお禮は出來ない。永年の難儀洪水だ洪水だと責められて居た輪中は取らず、御禮は上つたり、何をどうする事も出來んによつて、どうか心からお禮を—誰か智慧のある者は、うまく考へてくれんかのう」

斯ういふ間にその日は來て薩摩義士は、徐々引揚げて行くのであつた。

大槻村の名主八左衛門の家を、假の宿としてゐた永田佐太郎衛門は、引揚げときまつた二十四日、若い人足衛門をはじめ、家内中の者が「永田の旦那、お名ごり惜う存じます。今夜は村の者五六人を呼びまして、お別れに心ばかりのおもてなしが致したう存じます。どうか御承知下さい。皆おなじみの百姓ばかりでございます。何もありませんが、御持ちよく召上がつて下されませ」

休左衛門も喜びはしたが、

「イヤ左樣な迷惑をかけては、相濟まんによつて、もう馳走になつたも同然、どうぞ見合せて下され」

「何をおつしやいます。御迷惑な事は致しません。どうかまげても御承知なすつて下さいませ」

素朴な八左衛門が心からなるもてなしと知るものから、休左衛門もやつと得心した。

その夜は村人が五六人といつたのが『薩摩義士』で十人が十五人となり、小さい八左の家は一ぱいの人となり、「永田殿、多歌の御馳走やら、御祝ひやらのあつた中、無事に御歸國の日出度い事でございます」

休左衛門は盃をふつた。

「イヤイヤ工事の際に死んだ人達へ、無事に生きて歸國しては濟まぬ事である。儂は恥かしく思ふ位ぢや」

「成程、正しいお心から左様思召すも無理はございませんが、殿様で歸るお人がなくては、御普請なすつた仔細を、殿様へ申上げる便りなすつて下さいませ」

「マア永田の旦那、お國へお歸りなさつても、偶々この大槻村へお便りがありますまい」

「こちらからも、普請のお蔭で、出水にこまらぬ耕作物も取入れたと、お知らせが致したうございます」

「イヤおたよりはお互ひの事」

かういつた時、八左衛門は鍬に手をたより盃を持だして

「永田、旦那、国家の武士が我の家に、無理難題なされたといふ風に候が一番膳へますまいか。永く子孫に傳へたうございます」

「一藩士などといけれては面目ない。然し折角の事である」紙を取つて美事なお家流の達筆で俳句をかき殘した。

枝も葉もなほく〜ふやせ今年竹

十二指腸虫最新治療藥　小山田十二指腸虫特効錠　京城府本町 [illegible]

京染　まらぎ屋

## けふの新刊（七日）（警務局圖書課調べ）

邦文之部▲群山商報（第二五二號）群山商報發行會▲雜誌（第三八號）朝鮮藥業 [illegible]

## JODK プログラム

九月十日（月曜日）

午前一〇、〇〇　氣象概況、各地天氣概況
同一〇、三〇　料理獻立、日用品値段
午後〇、三〇　家庭講座
同三、四五　煎茶のお話（二）　堤綱宗嗣士
同六、三〇　ニュース
同六、三〇　初 英語講座　鈴谷保太郎
同七、〇〇　童話　トルストイ原作　最初の酒造り　中野東陽
同七、三〇　生田流箏曲　菊水　箏　香名保志子　茶湯音頭　三絃　平中御子　尺八伴奏　平中白醴
同八、〇〇　梅若流謡曲連吟　松風　柴田松波　長谷川隆誠
同八、三〇　ニュース
同八、四五　歌曲
同九、四〇　時報、氣象概況、翌日プログラム發表

## 將棋新手合（五）

於東京市日本橋區蠣殼町一ノ四　源昌木將棋所

香落 ▲五段山北隆三郎（東京）　△三段和田靜夫（東京）（同は前號指了の局面）

## 演藝案内

東亞俱樂部　大東亞新説河合の盛況 [illegible]　襤八色懺悔 十卷

喜樂館　現代劇 青春散歩 八卷　月形半平太 十卷

京龍館　江戸三國志 第三篇 十卷　都の西北 全卷

大正館　大江戸の最後 八卷　月形半平太 十卷

中央館　夫婦 九卷

青春俱樂部　謎 全八卷

# 偉大なる治病力
## 何でもなほる自然治癒の活躍

身體の血の環りが惡くなると、色々な故障が起る。眠れない、食事が不味い、通じが惡い、腰が痛むなど出ると云ふ始末。すると大抵の人は、この局部的不快を除かうとして睡眠、下劑、鎭痛、健胃藥、樣々の藥劑を無闇と服む。源を突かずして末のみに頼る事ます。

病氣により一時は樂になるかも知れぬが、その原因の除かれない限りは、不快はいつまでも頭痛に續く。この理を悟らず、長く病み苦しむ人は實に不幸である。不覺である。

如何なる病にあつても、血の環りを良くする事が一番大切で、血の環りさへ良くすれば、病は自然と治るものである。血の環りは各人の持つてゐる、生命の本源、生活の原動力である心臟に依つて司配されるのであるから、人體に宿る凡ての不快は、畢竟心臟の機能を整調する事によつて、容易に除かれるのである。自然に治るのである。

これを具體的に説明すると、本器を使用する前に、使用者の脈搏なり呼吸なり體溫なり或は血壓なりを計つて置き器械を使用しつゝ十分おきに計つて見ると、以上の諸現象が惡くも生理的に調和して行く事が判る。從つて精神の爽快を感じ、食慾を増し、睡眠を促し、便通を整へる。斯して生體力の増進は身體自體の不快を驅逐し健康を増進する唯一の力である。

ヘーラーは、何人の身體にもこれを接觸すると、直に心臟の働きを正しくし、血の環りを良好にする。酸素といふ大自然の力を、科學的に應用した物理療法器オキシヘーラーである。

十年來の持病を、僅か數ヶ月にして快癒せしめた事や、十數年來の神經痛を、内外を通じて其數いくばくなるかを知らない。病む者は言ふまでもない。現に子供の四十度以上の發熱を三時間でケロリと直した事や、その他病の種類を問はず本器に依つて全治した例は、其數いくばくなるかを知らない。その偉效を實證しつゝある人々は勿論、健康の維持增進を希ふ者は、進に本器を使用し、健康を維持せられよ。

實驗例解說明書二十四號（二〇〇頁）進呈
來會者には無料實驗の需に應ず

東京市牛込區神樂町一ノ一二
オキシヘーラー獎勵會
電話牛込三三〇四・三三〇五

特約店
京城府觀水洞一四七　白石元喜
朝鮮群山府九福洞一〇　吉岡定男

御大典記念

基本債券　十月復幸　當籤表進呈
[illegible]
利殖　當籤　小尾兩替店

本品の調理には必ず罐に添付の使用書を御熟讀下さい

論より證據

見に角御使用後の御發育振を御覧下さい。滋養豐かな本場の牛乳に小麥の貴重精分を混和したネッスルミルクフードは母乳の代用に又補ひに御嬰兒に力を與へ發育を促します。

當店食料品店にあり

乳兒榮養　粉末調製乳
# ネッスルミルクフード
見本進呈　神戸三宮郵便局私書函四一七

F. 107

新涼動き　入浴の快味を增す　牛乳石鹸の泡の白さよ

ホーサンス入
# 牛乳石鹸

N.S.53

# 濕布に優る
# エキシカ
## 消炎鎭痛劑

濕布は不便
便利なエキシカ

濕布の如く二時間毎に交換の要なく、使用法極めて簡便。一日一二回の塗布（貼布）にてよく消炎、鎭痛の目的を達す。患部の血行を良好にし、毒素の排除を促進し、神經系の機能を佳良ならしむ。エキシカを塗布すれば患部は直ちに爽快を感じ、疼痛及不快感を輕減す。胸部の疾患に於ては呼吸困難を緩和し呼吸を安靜ならしめ、よく睡眠をなさしむ。

理論上實際上に最も合理的にして效果は濕布に優り廉價なり

應用範圍

肋膜炎、氣管支カタル、肺炎
中耳炎、耳下腺炎、咽喉カタル
ロイマチス、神經痛、打撲傷
齒痛、肩凝、腰痛、筋肉痛

文獻説明書贈呈　各地藥店に販賣す

100瓦　50瓦　30瓦　200瓦　500瓦

發賣元　大阪市東區道修町　株式會社　鹽野義商店　東京日本橋區大傳馬町

エキシカ巴布帶を販賣す。便利で經濟

EX N102

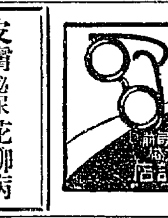

時計
京城本町一丁目電車停留所前
中村眼鏡時計店

皮膚泌尿花柳病
醫學博士　渡邊晋
京城貫鐵町入口　日本生命裏
診察　十二時半マデ及ビ夕刻

新鮮全乳
東亞牧場（電本五二番）
太正幕府郡廳主場

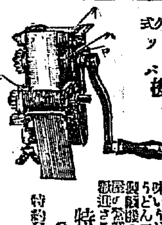

九久ウドン機
特約店募集
使用至極簡便で子供でも一時間に五分で出來る一斗のうどんが出來、しかもうどん屋の價格の十分の一で營業用にも家庭にも大歡迎さる
（カタログ進呈）
特約發賣元　釜二浦本町　堺屋金物店　電話一〇三

喫煙家の
# 歯磨スモカ

タバコを
ノム　ノマヌは問せず需要するにスモカは　黑い齒ー黄色い齒ー等々の立派でない齒を　立派にする齒磨です　とキッパリ申上げられる齒磨です

定價　十五錢
製造　壽屋
煙草　雜貨　化粧品店にあり

18

✿どうしても……頭痛には……ノーシン✿

醇良清酒
キクマツ
品質本位
松岡酒造場
京城出張所　電話本局二四五五番

## 仁川汽船　各沿岸出帆

海州行　江華、甲串、龍湖島
延安行　華芝、甲串、寒浦
仙岩行　
喬桐島行
唐津行
浦州行
南山行
石浦行
周山行
各沿岸行航路旅客貨物取扱●宿泊部
仁川府港町（海岸通）事務所（電話六一一四〇番）（電話一〇五八番）
仁川汽船株式會社

## 朝鮮郵船出帆

○金剛山探勝航路開始
自九月十六日至十月十五日　咸北丸

元山發　毎日午前九時
長箭發　毎日午後二時半
長箭着　毎日午後三時半
元山着　毎日午後九時

（博多行）
原州丸　九月一七日
西鮮各港經由博多行
釜山丸　九月二五日
北鮮各港經由博多行

○仁川出帆（代理店内國通運支店）
東京行　金剛山丸　九月一〇日
大阪行　常昭丸　九月一一日
長崎三角鹿兒島行　麗南丸　九月一四日
木浦行　昌原丸　九月一一日
浦州行百濟島行　統營丸　九月十日
大連行　敦賀丸　九月一六日
釜山上海行　平安丸　九月一八日
鎭南浦大連行　南丸　九月二八日

○木浦出帆（代理店山野回漕店）
東京行　金剛山丸　九月一三日
大阪行　常昭丸　九月一三日
濟州島行　興州丸　九月一一日
多島海行　興州丸　九月一一日
仁川行　昌原丸　九月一六日
釜山上海行　平安丸　九月二〇日

○釜山出帆（取扱店大池回漕部）
東京西鮮行　金剛山丸　九月一三日
大阪西鮮行　常昭丸　九月一三日
大阪北鮮行　櫻島丸　九月一五日
長崎三角鹿兒島行　麗南丸　十月七日
大阪（釜山經由）行　咸鏡丸　九月一一日
北鮮行　春川丸　九月一八日
浦鹽行　釜山丸　九月一六日
上海行　平安丸　九月二三日
江原道行　隱城丸　九月一三日
濟州島行　新濟州丸　九月一二日
宇品大阪行　立神丸　九月一九日
神戸大阪行　立神丸　九月二八日

○元山出帆（代理店内國通運支店）
東京行　清津丸　九月一一日
大阪行　櫻島丸　九月一二日
浦鹽行　白頭山丸　九月一一日
江原道行　雄基丸　九月一一日
敦賀行　平壌丸　九月十一日
元山清津行　春川丸　九月一二日
雄基行　釜山丸　九月一八日
浦鹽行　春川丸　九月二一日
淸津直行　立神丸　九月一七日
宇品大阪行　立神丸　九月一〇日
▲右之外各地共臨時船ヲ配船致シ候間御用ノ節ハ御照會被下度候

●日本郵船出帆
歐洲行　諏訪丸　横濱九月一〇日　神戸九月一三日
濠洲行　丹後丸　門司九月一五日　神戸九月二四日
米國行　これや丸　横濱九月一二日　神戸九月七日

●朝鮮汽船出帆（取扱店釜山岡嶋回漕店）
麗水行（急行）　各港寄港　毎日午前十一時
木浦行　各港寄港　毎日午後一時
馬山行　各港寄港　毎日午前九時
統營行（急行）　各港寄港　毎日午後十時
方魚津行　各港寄港　毎日午前十時
木浦行（釜山日曜日一便）　各港寄港　隔日午後十時

京城南大門通
朝鮮郵船株式會社
本局（電話四一五番）（四一九六番）（四一九七番）（四一八八番）
釜山支店（電話長一二三番）
元山支店
仁川出張所
木浦代理店
電話本局一二三番